社址：上海河南路五三七號　經理部電話九六五五六　編輯部電話九八四九〇　（第四五〇四）
內政部登記證京警滬字第十三號
中華郵政特准掛號立券照撥包裹特別優待發寄遞之報紙

立報

社長陸京士　發行人嚴服周

本報的內容力求大衆化新聞翔實主張公道文字簡潔編排新穎

魯中展開大殲滅戰 克界首撲肥城

莒縣沂水兩城指日可下 陝北戰役傳賀龍已陣亡

【本報南京八日專電】魯中國軍分兩路進追肥城，城郊已發生激烈戰爭，不日即可攻下，平陰共軍亦已為國軍包圍。

【濟南八日電】王耀武兵團沿津浦路南進，八日午進駐界首，即可與泰安國軍會師。

【徐州八日電】魯中戰局已展開大殲滅戰，國軍於六日午再度收復泰安後，已將由沂蒙山區突圍共軍截成兩段，沿鐵路線以西共軍被國軍分別監視於平陰東阿附近。國寶山區共軍，大部集結於萊蕪。國軍刻正分路追剿，泰安以東，八日進抵省莊孫莊等地，羊流店以北，攻佔單莊，新莊方面則向蒙陰秦以南及周泉附近掃蕩中。向莒沂共軍巢穴進剿之國軍湯兵團先頭部隊，已分別進抵夏莊（莒縣南廿四華里）大橋（沂水南卅華里）莒縣沂水兩城，預計指日可下。新泰方面國軍主力，正分向新泰東北地區搜剿，掃蕩殘餘共軍。

【本報北平八日專電】太原外圍戰事激烈，清源，交城，文水等地，均有共軍竄擾，國軍正奮勇攔擊。另悉：毛澤東在興縣時，即曾召開會議，商討進攻山西之計劃，南路分兵攻佔各縣，北路將同蒲路切為數段，陷太原於孤立；此項計劃早為晉省主席閻錫山所知悉，故閻氏對此次共軍圍攻太原，並不驚惶。

【長春八日電】東北戰局由於共軍之新企圖，漸呈活躍。上月八日由齊齊哈爾運至大賚共軍萬餘，該地及前郭旂一帶，現集結有共軍八師之衆，約九萬餘人，並附有戰車十餘輛，企圖沿長白路東犯。遼東方面共軍第二軍分區及獨三師等部隊，五日由東豐以東地區西安以南竄擾，並以一部兵力破壞鐵路，其企圖顯係對四平街中長路作進攻之先聲。此外拉法方面，現由交河調來共軍三萬餘，內有三分之二為韓籍，由周保忠部指揮，揚言進攻老爺嶺，但似以永吉為攻犯重心。

【西安八日電】本月四日陝北之役，共軍傷亡慘重，遺屍遍野，曾於屍身檢獲晉綏司令員賀龍辦公文件多種。又於遺屍中發現一身長頰頭鬍鬚之軍官一員，據俘供稱，係賀龍屍首，但迄今尚未證實。企圖串犯耀縣（距西安百六十華里）之股匪，經國軍會同地面團隊擊潰，刻正逃竄。耀縣至西安電話，六日晨十時即暢通無阻，地方秩序亦已完全恢復。

【鄭州八日電】豫北國軍七日進展至滑縣道口一帶，並正向殘餘共軍掃蕩中。劉伯誠近在安陽水冶鎮開會，決定於三週內攻取安陽，刻安陽四週共軍佈置甚忙，準備攻城。

解凍指數辦法 政院今日檢討

社部研究整個方案

【本報南京八日專電】生活指數解凍問題，經社會部連日會同各有關機關負責人會議交換意見，對上海方面所擬定之解凍指數方案，今日已提出研究，據悉：本月份指數，可能依一萬五千倍計算。指數解凍後，底薪在卅元以上[illegible]折扣計算。底薪愈高者，折扣愈大，此項辦法明日政院檢討會將予討論，整個解凍辦法，四五天內可以決定公佈，本月份起實行。

【華聯社南京八日電】行政院決定明（九）日召開政務檢討會，並討論六日行政院例會未經決定之公務員待遇之調整，及工資問題之改善等重要問題，由張院長親自主持。

修建都江堰 興築成渝路

【本報南京八日專電】川省府代理主席鄧錫侯，不日即將返川，上海之行作罷。鄧氏今日談今後治川方針：㈠改善社會風氣，㈡加強治安，㈢建設方面，當首先成渝鐵路，省府業已決定即撥經費三百九十億元，又都江堰亦擬從速修護完竣。

莫德惠赴台 探訪張學良

趙四小姐 是二夫人

【本市訊】府委莫德惠抵滬後，昨晨搭中興輪赴台灣基隆，轉赴新竹縣探訪張學良，將於兩週後返滬。據莫氏行前稱：東北同鄉會確會上書蔣主席，請求開釋張學良，莫氏本人亦與主席談過此事，惟結果如何，不願說明。莫氏又談及張學良家庭情況說：「漢卿今年已經四十七歲，夫人于鳳至女士及子女都在美國，外面所傳久隨他的趙四小姐，原係漢卿的二夫人，他們早於二十年前就為一家人，他們所生的孩子亦已十六歲，現在亦在美國」。張學良現居在新竹縣距竹東鎮十里的井上溫泉。

旅順設普通市

記者視察大連 政府已予同意

【瀋陽七日電】東北行轅政委會七日例會，通過旅順市政府組織規程，旅順市為普通市，市長簡任，內設民政，財政，公用，警察四局，其他有關衛生等，設科管理。

【南京八日電】據政府發言人表示：新聞記者前往大連觀察，在原則上政府予以同意，但是否隨同觀察團前往，刻尚未能決定，正由外交部情報司研究中。

粵西南不穩 行轅將採行動

【聯合社廣州八日電】近數星期來，廣東西南部有分裂份子發起「解放運動」，「解放軍」宣布其佔據城市與奪取政權之計劃。當地民衆一再請求廣州行轅主任張發奎加以彈壓，預料當局即將有所舉動。

台省府新官上任 魏道明候晤陳儀

民廳長丘念台辭職各方挽留中

【台北八日電】新任台省府秘書長徐道鄰，教育廳長許恪士，建設廳長楊家瑜，民政廳副廳長林有壬，及新任台省警備司令部參謀長鈕先銘等，所乘之專機，昨日下午由京抵滬，今日上午十二時自滬抵台，據徐道鄰氏稱：「馬壽華及李文伯兩委員，搭中興輪來台，明日即可到達，俟與公署洽商後，日內即將辦理接收事宜，惟省府何日開始辦公，現尚未定。」記者詢以民政廳長丘念台辭職事，徐氏答稱：「各方仍在挽留中。」陳儀氏俟於該日卸去兼總司令職務後，即將離台飛京，魏道明則俟在京候晤陳儀後，始再蒞台履新。

羅家倫抵任

將呈遞國書

【南京八日電】我首任駐印大使羅家倫，於三日抵達加爾各答，五日晚，抵新德里，尼赫魯曾派代表至車站迎迓，聞羅大使可望於旬日內向印督呈遞國書。

糧部令各省田糧處 本月份起停購軍糧

【華聯社南京八日電】糧食部頃令各省田糧處，自本月份起，停止收購軍糧，俾免刺激物價。

京米店打烊 麵店老闆請願

【本報南京八日專電】京市米市自昨日浦鎮及夫子廟等處發生搶米風潮後，今日米店一起自動打烊，停止售米。又本市麵粉店切麵店及大餅攤，因無麵粉應市，今日集合向市政府請願，旋由有恒麵粉廠裝出五千袋交麵粉同業公會立即配發各店戶及大餅攤。沈怡市長今日對記者就詢搶米風潮情形時答稱：但知有搶米情事，惟尚未接獲詳盡報告，沈市長盼報紙對米價風潮不要登得太厲害，以避免刺激人心。

【南昌八日電】此間糧價暴漲，形勢嚴重，上晚米每售價，中熟米

支配五億貸款 資委會擬計劃

【南京八日電】我向美進行借貸之五億美金，將全部用作復興建設，刻正由資委會起草計劃中，即可完成提交政院，俟中樞核准後，即由顧維鈞在美談判。聞該項貸款可望順利完成。

戰前存款 五五〇倍

【南京八日電】據財部發言人稱：戰前存款處理辦法擬定，已會同四聯總處，抗戰前在銀行存款，按利息累進辦法計算償還，比照五百五十倍給付，該項辦法，已送政院核示，下次國務會將作最後決定。

重建廬山 佈置夏都

【南昌八日電】夏令已屆，大火後之廬山，建設已着手進行，暑期行都亦開始佈置，全山道路橋涵，堤岸及公共建築物，均正分別修理，市街重建，則由農行貸款協助恢復中，廬山管理局，並在蓮花洞籌設服務站，從事指引行旅與代辦客運，沉寂一載之牯嶺，又已充沛新的活力。

張莘夫遺體 十一日安葬

【長春八日電】前經濟部東北區工礦接收專門委員張莘夫遺體，定十一日在瀋安葬。在其安葬前其生前好友王家楨，吳煥章，吳翰濤，李錫恩，董文琦等廿餘人，共同發起公祭。

交涉處理賠償物資 商震今晨飛日

【本市訊】新任我國駐日代表團團長商震將軍，定今日偕團員隨員六人，乘國號專機離滬，飛日履新。商氏昨晚接見記者答詢問稱：此去將秉承既定國策，辦理代表團各項事務，今後代表團工作，將着重於賠償物資之交涉及處理，代表團現有職員約二百人，其組織與人事，不擬變更，惟至賠償物資開始拆運時，現有人數勢感不敷，屆時將視事實需要，予以擴充。

白崇禧來滬

【本報南京八日專電】國防部長白崇禧，今日上午偕中央警官學校教育長李士珍，將車赴滬。

李根源 仍擬居蘇州

【華聯社南京八日電】新任國府顧問政學系首腦人物李根源氏，勝利後返滇，近因雲南耆舊處在短期內來京一行，李氏今後仍擬居蘇州，並已派其五公子（昆明五華中學校長）李希泌先行來京轉蘇州，將舊居略加修理。

要聞簡報

△尼泊爾訪華團明晚赴京晉謁主席。
△川康綏靖公署，決定暫不撤銷。

社評 我們不能再亂

這幾天上海乃至全中國的情形顯得特別亂。這個現象主要是經濟恐慌所引起來的，而經濟恐慌的構成，基本原因又是政治不安定。自從辛亥革命以後，三十六年來中國就沒有一天安定過。內有封建軍閥及共產黨的作亂，外有帝國主義的壓迫和侵略，中國人民在內外夾攻中，可說沒有過着一天好日子。從辛亥革命到北伐剷共和抗戰，中國人民不知流過多少血，犧牲過多少財產和生命。在國民黨的立場來說，這都是國民革命必經的過程，中國人民對「革命」所付的代價總算是太夠了，但「革命」所給予人民的好處在那裏？不客氣地說，我們所見所聞，無往而不是亂。從中央到地方，從政治到經濟，從個人到社會，到處都是亂哄哄，整個社會秩序似乎瀕於崩潰了。

近頃以來，由於物價的狂漲及和平的渺茫，我們從報紙上所看到的，不是搶米，打米店，便是打報館，打戲院，打工廠；不是軍警互毆，便是學生與學生相打。不是集團請願，便是列隊遊行。一個大學，甚至為了小小校址問題，不惜犧牲寶貴求學光陰，動員數百人去京請願；或者為了學生會的選舉，在校內外展開筆戰，你罵我「不民主」，我罵你「反動」，正當的功課，反而置之度外。再加上共黨無孔不入的煽動，挑撥，及其有計劃的殺人放火，「鬥爭」「清算」等行為，我們這個國家，簡直成了火山口了。

這還是表面上的現象。再從裏層來觀察，我們的文化，倫理，道德乃至整個社會生活，無處不是一個「亂」字。我們的文化，不中不西，我們的倫理，不新不舊。社會上甚至蔑視道德，欺詐，虛偽，相習成風。在生活方面，無論飲食起居，都沒有一個定型，衣是西式的，居却又是中式。一個理髮師，也好像是留過學的，西裝革履，舉止傲慢。這便是我們的社會，一個亂七八糟的社會。我們實在不能再亂了。國家和人民，都需要安定。在安定中，才可以建國，在安定中，才可以維持生存。「亂」是自甘墮落，是自殺！我們希望政府，首先要謀國家的安定，要不惜任何代價去爭取和平。在施政上，一切助長「亂」的措施應即刻停止，務須做到不擾民，才可利國便民。我們同時希望社會各界力求鎮靜，千萬不能再亂。大家要守秩序，尊重法律。要我們正在推進民主的途程中，養成守法的習慣實為必要。我們並要勸告勞工同胞，對於自己應得的權利，要以合法的手段去爭取，才可以獲得社會的同情和尊重。

要建設新中國必須提倡工業化本報願竭誠為全國工業界服務

全市萬餘絲織工人 昨日遊行請願

要求無條件解凍指數 吳市長允予轉陳中央

【大公社訊】本市第一二三四區絲織業工人一萬餘人，為要求無條件解凍生活指數，於昨（八日）午後自動停工，並列隊遊行，各執紅綠標語，高喚口號，四時抵達市政府，當推代表羅震，（一區）何恒甫，（二區）陶雲山，（三區）詹倫炎，（四區）晉謁吳市長，據陳理由，據稱此次當局發表指數可能解凍，惟有條件將工資底薪規定三十元為基數，三十元以上須打折扣，本業工人請求能無條件解凍。吳市長於接見請願代表時表示，解凍生活指數，有關整個經濟問題，所陳各點，當代為轉達中樞。後遊行隊伍復轉赴社會局請願，經獎科長振邦接見工人代表羅震何恒甫二人，允將彼等之呈文，代為轉呈上峯。羣衆至五時許始散去，馬路秩序，頗為良好。

生活指數 一片要求解凍聲

工商座談會 明日下午舉行

提倡生產建國

全國商聯會與中國工業協會，為協贊政府推行新經濟政策，並積極提倡生產建國運動起見，將於明日（十日）下午三時，假座震飛路四五三號中聯企業公司招待所，（呂班路培恩公寓六樓）舉行座談會，以期集思廣益，推行國策云。

罐頭食品職工 請求解凍指數

罐頭食品業職工，近以各報透露解凍辦法後，咸認對折扣果進，百元以上折扣反小，指數不合現實，擬步棉紡機器各大工會之後塵，再向主管當局請求云。

天韻樓攤販自殺

天韻樓遊藝場職工，自賃方不允續租場地後，連日正在請願中，並有攤販張掌財者，因感於生計無着，自殺斃命，此事總工會於去年曾一再為職工向資方要求續租，最初獲得延期兩個月，後又延期五個月，最後資方決意收回，未便再延，但總工會對此，仍甚關懷，

總工會派員慰問

曾於昨日派理事秦彬岩，前往調查張自殺之情形，並對全場職工，表示同情之慰問云。

吳開先入京

催請早日解凍

社會局長吳開先，於昨晚搭夜快車離滬進京，此行任務有二，一為向中樞當局陳述關於解凍指數方案，並促請早日實施，一為請中樞核定關於配售戶口米辦法，日內即將返滬。

指數解凍方案 分級折扣辦法

主管機關業已擬就 尚待中樞最後核定

【本市訊】關於主管機關所擬定之生活指數解凍方案，其薪給在卅元以下者，照指數十足發給，卅元以上者，原分八級，現已略有修正，計自卅元至一百元之階段，分為八級，百元以上至三百元，分為兩級，該項方案之指數折扣表如次：

第一段（自卅元至一百元計分八級）

基薪	折扣
三十元	十足照指數發給
三十一至四十元	九五折
四十一至五十元	九折
五十一至六十元	八五折
六十一至七十元	八折
七十一至八十元	七五折
八十一至九十元	七折
九十一至百一元	六五折

第二段（自一百零一元至三百元分二級）

基薪	折扣
一百零一元至一百五十元	六折
一百五十元至三百元	五折

以上折扣，採逐級遞減制，例如某甲月薪為五十元者，其三十元之基數，照指數十足發給，自三十一元至四十元間之十元，照九五折發給，自四十一元至五十元間之十元，照九折發給，如資方無力負担者，得由勞資雙方協議自訂待遇標準，此項方案，為主管機關所訂之草案，聞中央最高當局，對於此項草案，尚有修正，故須於行政院會議通過後，始成定例也。

工協亦擬三項辦法 勞工界並不感興趣

【又訊】昨日工業協會亦擬有解凍方案，並決定派代表晉京，向中央建議，該方案對於解凍後工資之發給，列有辦法三項：㈠底薪在卅元以下者，照當月指數十足發給，㈡底薪在卅元以上，六十元以下者其三十元之底數，照當月份指數發給，其餘之數，照一月份之指數，（八千倍）㈢六十一元以上者，不論多少，半數照當月份指數，其餘半數，照一月份時指數之八千倍算，依照上列方式，與主管機關擬定之方法，頗有出入，兩相比較，則其工資在一百五十元以下者，所得不多，而其工資在一百五十元以上者，所得較優，據勞工界人士意見，認為一百五十元以上之職工，大多為代表僱主行使管理職務之較高級職員，眞正之工人絕少，故工界對於此項計算方式，不感興趣云。

法借美元借款 用以防止工潮

雷諾汽車廠工潮正在調處

【聯合社巴黎七日電】賴馬第總理之新政府，並無共產黨員參加，傳國際銀行二億五千萬美元借款，即可成立，用以防止工潮，使新政府獲得一種鼓勵，賴氏將共產黨逐出政府，已獲社會黨贊助，本星期五將與總工會領袖富萊勵等會晤。賴氏希望解決雷諾汽車廠工人三萬二千名之罷工風潮，工人方面要求每小時增加工資十法郎，共產黨閣員五人之被黜，即因此次工潮而起，共黨贊助工人要求，賴馬第及其他閣員則堅持政府方針增加工資。聞賴氏已準備向罷工者提出折衷辦法，將異常低下之新給，增至最低生活限度每月七千法郎（合美金三十八元八角），此即早先用以解決公務員罷工之方案。據國民議會議員稱，財政部長許曼曾向財政委員會宣佈，本年度經常預算已由節約辦法獲得平衡，二億五千萬美元借款即可簽字。華盛頓方面，據銀行職員稱，法國借款合同可望於最近期間完成，僅餘最後數點尚在協議中。

京銀樓業 死而復甦

生活指數解凍 派員來滬活動

【申時社南京八日電】全國銀樓業從政府將解凍一月份生活指數，咸認金價亦可隨之提高，該業負責人已在上海開始活動。據悉，京方負責人已接獲滬方通知，準備一切。

工廠放假 每年六日

關於工廠應放假之紀念日，是否應照工廠法辦理，曾由市社會局，呈請社會部核示，該局昨奉社會部指令，略謂國定紀念日為一月一日，三月二十九日，八月二十七日，十月十日，十一月十二日，又五月一日為國際勞動節，以上六日，應給假休息，至三月十二日已不在其內，應不予休假，除工廠法施行條例第九條併案呈請修正外，仰即知照。

綢緞印花業糾紛

勞方招待各界 報告事件眞相

本市綢緞印花業工會，與大豐印綢廠資方發生衝突事件，已於七日下午移送地檢處辦理，該工會於昨日下午二時，假座南京路冠生園，招待各界，報告事態眞相，據談，㈠資方包庇工友，拒絕參加工會，㈡資方違反三十五年十月五日所訂勞資筆錄，㈢加入工會之工人待遇特低，該會負責人表示，將對資方依法提起訴訟，傳明眞相云。

總工會緊急會議 兩代表昨夜晉京

十二日再開大會 務必要實現解凍

市總工會為解凍生活指數事，亦於昨日下午召開緊急常務理事會議，當場一致決議推派常務理事章祝三，仇長江二人專程晉京，向中樞當局請願，章，仇二氏已乘昨晚十一時快車赴京，將向行政院，社會部，中央農工部等各機關，請求早日實施解凍，同時該會決定於本月十二日，召開全市各工會代表大會，會商要求解凍生活指數及其他重要事項，倘中樞不能於十二日前通過解凍辦法，總工會將更有進一步之有力表示，務祈達到解凍目的云。

煤氣工人響應

上海煤氣公司產業工會，日前經全體會員提議，發起簽名運動，呈請社會局及市總工會轉呈中央，要求無條件解凍生活指數。茲悉該工會業于昨日由理監事會委派代表四人，親赴社會局及市總工會陳述苦衷，要求准予採納云。

×　×　×

總工會第二屆工界集團結婚　省錢省時
日期：七月六日下午二時
禮堂：假寧波同鄉會（西藏路48號）
證婚：上海市參議會議長潘公展
費用：國幣拾萬元正
報名：蓬萊路267號上海市總工會福利科
電話：南市（二〇）七〇二三八

上海市總工會社會童子軍團通告
查本會為鍛鍊工友體魄修養身心集合青年訓練童子軍教育養成智仁勇能力以自助助人服務社會起見特創辦社會童子軍團除簡章及報名單已分發各工會查照辦理外並定于四月底截止茲因各工會手續尚未辦妥要求延期用特展期至本月二十日截止凡志願參加工友務希從速向所屬工會塡具報名單轉繳本團以便辦理特此通告
團委會主席　水祥雲　團長　佘孟耀

太湖漁船業代表　蔣明榮　金順泉　等啓事
逕啓者洞庭西山元山五聖廟之戲樓毀於敵偽時期光復後經怡文等集款興建發起工程浩大力有未逮爰再商得地方人士同意分發募捐簿勸募承旅中．湖．蘇．西山同鄉及地方紳仕熱心協助踴躍輸將茲為戲樓工程雖在即日完竣然因數鉅所有分發在外之捐簿請限於五月十二日前彙集逕交（元山第三保長陳仁楚轉）以利結束俾便勒石永誌紀念特此通告
蔣怡文　陸同發　蔣嘉彬　薛治榮　蔣良榮　蔣怡英　張元生　金坤龍

上海市總工會緊急通告　祕組（五）字第〇〇七五四號　中華民國三十六年五月八日
本會為召開第五屆第二次代表大會茲經決定五月十二日下午一時在本會大禮堂舉行討論解凍生活指數等要案除已將出席代表證專函送達各該工會並分呈主管機關派員出席外特再通告週知務希準時攜帶工會出席證明書並佩帶出席代表證向會場報到出席與議如有未曾收到此項出席證者希於期前憑工會正式公函來本會補領為要特此通告各產職業工會
理事長　水祥雲

上海市糖菓西點業產業工會通告　菓字（三六）第一號
本會第二屆改選代表大會業於五月四日假座蓬萊路市總工會大禮堂舉行辱荷黨政軍警各級機關及各界來賓蒞臨指導局勝銘感惟以諸多慢招待欠週良為歉仄當即依法選舉蔡振剛劉星文謝錫根傅小高高鑫世許良生周才耿沈伯瑜狄法金等九人為理事孫應欽劉廷高朱會豐朱雲山等四人為候補理事陸苓等三人為監事姚更新為候補監事並公推劉星文為理事長除分呈各級機關備案外特此敬告
會址西康路四二七弄六五號
理事長　劉星文

中國紡織建設公司上海第二印染廠產業工會成立大會通告
本會呈准組織各項事宜業已就緒並于四月二十七日假平涼路一四六五號市立體專學校舉行成立大會承蒙社會局代表王振猷先生市黨部代表朱善榮先生總工會代表秦彬岩先生等蒞臨指導監選當場由會員大會選出喻福昌俞紀昌李茂田葛雲飛曹偉雲成子金張國藩陳妙清曹金海等九人為理事吳金和刁鳳山周鍋如會煥良等四人為候補理事葉秀廷曹樹滋單子明等三人為監事曹田順一人為候補監事並經第一屆理監事會公推喻福昌俞紀昌李茂田三人為常務理事喻福昌為理事長除呈請各級機關備案外特此通告
理事長　喻福昌　謹啓

中國紡織建設公司上海第四印染廠產業工會成立大會通告
本會呈准組織各項事宜業已就緒並于四月廿七日假座平涼路一四六五號市立體專學校內舉行成立大會承蒙社會局代表王振猷先生市黨部代表朱善榮先生總工會代表秦彬岩先生等蒞臨指導監選當場由會員大會選出王根林王新根許建平竺文彬陳根寶陳守豐王才朱宗生周文煒等九人為理事錢榮生王子先王炳生陳順芳等四人為候補理事何俊泉辛奎發朱文林等三人為監事徐萬奎為候補監事並經第一屆理事會公推周文煒竺文彬王根林等三人為常務理事推舉周文煒為理事長除呈請各級機關備案外特此登報通告
理事長　周文煒

遺失聲明
茲遺失聯合勤務總司令部上海被服總廠縫紉第一部第四十一號購物證壹本除呈請補發外合亟登報聲明作廢
咸德洪啓

以精編方法謀讀者便利　重要新聞一條不少　勞工消息盡量求多

馬歇爾招待記者稱 美國將撥款援助朝鮮

中國希望動用五億貸款的一部份 對日和約籌備工作正在進行中 美現尚未考慮予法國特別援助

【華盛頓七日電】國務卿馬歇爾，頃在莫斯科外長會議返國後第一次招待記者時宣稱：中國希望動用美國五億元貸款中之一部份，已提出數種方案，申請進出口銀行核准，此種方案規定興建鐵路港埠及小額棉花借款等項。馬氏並答記者問，所謂中國政府改組乃趨向民主基礎之一步驟。

美蘇聯合會 五月廿日開

馬帥復宣布：美政府即將向國會提出復興朝鮮方案，此舉或將規定第一年經費爲七千五百萬美元。馬帥並稱：方案細則尚未完全擬定，一俟國會對援助希臘土耳其法案作最後表決，此案即可提付討論。按照目前計劃，自今年六月三十日開始，一年內在南朝鮮美國佔領區，須支出七千五百萬美元。美蘇聯合委員會現定於本月二十日恢復談判朝鮮統一問題，屆時如能成立協議，問題當趨簡單。此外，美國並有一復興朝鮮三年計劃，需費五億至六億美元，正在擬議中。

—對日本和約 正在準備中—

馬帥又應各記者之詢問，作如下之聲明㊀關於進行對日和會籌備工作，現正在慎重考慮中。余認爲國務院應自陸軍部接收日本，朝鮮之行政事宜。㊁衆院度支委員會建議裁減經費百分之二十二，已成爲國務院當前一問題，極堪注目。㊂法國賴馬迪內閣逐出共產黨閣員後，美國現尚未考慮給予法國特別援助。

援助希土案 美衆院將通過

【華盛頓八日電】衆院爭論援助希臘土耳其案，今日進入表決階段聲中。政府又將籲請國會撥款增強朝鮮南部實力，其數或爲七千五百萬美元。

蘇波疆界協定 傳在華沙簽訂

【華沙七日電】此間廣播電台頃發出消息稱：蘇波兩國業已在華沙簽訂議定書，規定兩國邊界。

英國軍訓 期限縮短

【倫敦七日電】下院今夜表決，將強迫軍訓期限，自十八個月削減爲十二個月。

麥帥嚴正否認 永久防衛日本

【東京八日電】傳麥帥曾向日皇裕仁保證，美國將担任防衛日本一節，日本各報均未揭載，諒係被美方檢查扣留。麥帥今日發表特別聲明，對外傳其向日皇裕仁宣布美國保證防衛日本一

巴西京城 共產黨遭殃

【巴西京城八日電】巴西政府向最高法院申請宣布巴西共產黨非法團體，並封閉其機關，法院昨晚以三票對兩票通過此議，政府今日即派軍警執行，將四百四十五處共產黨機關全行封閉。

阿拉伯人及猶太公會 同意出席聯大政委會

【成功湖七日電】聯合國特別大會今日核准巴勒斯坦調查委會即將組織，政治委員會決議，准許阿剌伯高級委員會及猶太公會以同等地位列席該委員會陳述意見。阿剌伯各國對此決議已表滿意，政治委員會定於星期四晨開會，決定巴勒斯坦調查委員會之組織及權限問題，調查結果，於九月間聯大例會提出討論。

英國紳士 因戰爭犧牲者 共一四〇〇人

【倫敦七日電】據英國貴族系譜新編，英貴族在戰時因轟炸或作戰喪身者，共有一千四百人之多。

法新閣將成立

共黨閣員退出後 遺缺分配將決定

【巴黎七日電】自法國共黨閣員退出聯合內閣後，遺缺之最後分配，可於明日決定，賴馬迪本日會與各政黨會商勞工部長一席，向爲左派政黨所担任，今將歸諸人民共和黨，至國防部長一職，則可能屬諸社會黨。

日政局漸趨穩定 社會黨領導組閣

【東京八日電】日「吉田片山會談」於八日午後舉行結果，決定由社會黨出而領導組閣工作，該黨頃已以片山委員長具名，柬邀自由，民主，國協三黨，出席四黨黨首會談。

金融界聞人續被整肅

【東京七日電】日本中央整肅委會，今日宣佈金融界聞人之大規模整肅，計一八三名，被整肅者中一七八人，爲金融閥領袖，內中並有前厚生相河合良成，前運輸省大臣平塚常次郎

義大利 要入聯合國

【羅馬八日電】義大利外交部今日宣佈，義國已正式申請加入聯合國機構。據發言人告報界稱，義政府用航空郵寄，發出是項申請書。

菲律賓 要借五千萬元

【馬尼剌八日電】菲「政府要員預料美國將以五千萬美元貸予菲律賓，並稱：此款將於菲美聯合金融委員會提出有利報告書後，立即貸與，該委員會已知菲律賓資源富庶，頗易開發。

杜魯門祝壽 收到草帽一頂

【華盛頓七日電】杜魯門總統明日六十三歲誕辰，今日接獲各方餽送禮品甚多，內有菲律濱製巴拿馬式草帽，夫人之木刻肖像及精美桌布等。

挖墓者不挖 新死人彷徨

【倫敦七日電】倫敦市區今日發生死者無法掩埋現象，此次市立公司職工舉行罷工，清道夫與挖墓工人等均受波及，據公墓職員稱，現有屍體二十五至三十具正待掩埋，但無人掘墓。

天下小事

【加拿大蒙特里爾七日電】加拿大溜冰皇后史谷特小姐最近獲得世界姿勢滑冰錦標，其原籍渥太華市贈以汽車一輛。

小醫院喧囂 判罰款十鎊

【英搭爾吉陀畝斯特七日電】此間哈萊愛德華夫婦，今日以鄰居產科醫院中產婦坤吟與育嬰號啼聲影響其十九歲女兒麗達之健康，因而不能出錄爲理由，訴請法庭禁止該院繼續營業。法院判決不准，但命院主賠償損失十鎊，並警告不得再有喧聲擾亂鄰居。

一個美國記者的報道 莫斯科人民沒有自由

……特務份子的「麥克風」和情報員，就常跟在你的四週……

美國新聞記者，於莫斯科外長會議時留居蘇聯達二月之久，所見蘇聯之思想統制，生活枯燥等等，予自由主義之美國人，刺激甚大。聯合社記者對莫斯科人民之生活情況，即有如下之報道：莫斯科普通人士與世界其餘部份，可說完全隔絕，彼等之消息必須通過嚴格檢查，始可放行，而彼等所接獲之外界消息，大體亦僅爲政府，軍隊，共產黨之喉舌報紙與無線電廣播。除公事或官方許可之任務外，人民不得出國旅行，且與外國人士，亦無往來。關於蘇聯境內之外國政治經濟制度之知識，皆由政府安排灌輸，而以人民不能發生深刻印象者爲限。現在，莫斯科最自由之西方影響，係美國之爵士音樂而已，旅館餐廳樂隊中，甚爲流行。除官方指定之通譯外，我等欲與其他蘇聯人士接觸，因語言隔膜，大受妨礙。但最近外長會議時，駐留莫斯科之數百記者，曾與蘇聯平民交接。蘇聯人民在公共場所樂受外人歡迎者，寥寥無幾，祕密警察活動情形，外人雖難道其詳，但往往可知蘇聯人偶與外國人相識，即告失蹤矣。每排民房，縱無特務份子，亦有情報員一名，常川調查居民動態，故發言者時常恐懼周圍有特務之麥克風隱藏。外長會議時，在美國代表團住宅區內，此方，認爲無麥克風威脅者，僅兩三個而已。莫斯科使館區內電話雖蒙准接支線，但因此又顧慮到身旁之侍役，或爲情報員之類也。蘇聯教育技術科目成績頗佳，學生修習所得無非共產黨觀點與蘇聯術語，以及蘇聯各報經常論述資本主義之末路，始終與外界隔絕，近日最顯著之例，爲政府下令禁止嫁予外國人士之蘇聯女子出國。當局認爲蘇聯人民對國家負有責任，不得藉口嫁外人而逃避此種責任也。

勝利後大後方來滬設行之第一家

除一般銀行業務外：特別扶助工礦事業：

中國工礦銀行

□手續簡便迅速
□保證顧客滿意

（總分行）
上海 漢口 青島 西安 長沙
重慶 成都 昆明 寶鷄 自貢

全國各地·均可通匯

◀上海分行▶
◁中正東路九號▷
電話：八二一一六三
（電報掛號：二八二五）

副刊

銀根要抽得緊 ·廚司·

商情欄中的×（跌價的標記），昨天總算漏臉了，假令人有「一日不見如隔三秋」之感。

各種貨物，怎麼會『强盜發善心』那樣跌下來，據說是因爲銀根緊，銀根一緊，囤戶慌了，紛紛將囤物出籠，五洋雜貨以及西藥等都回跌，股票也有幾種跌停板（唯白米並未下挫）可是到了前天下午，銀根稍鬆，物價又有向上之勢，由此觀之，物價的暴漲，完全是游資在那裏作祟。

銀根的緊鬆，與物價既有這樣密切關係，那末，對症發藥，祗要天天把銀根抽得緊，物價不是可以抑平嗎？

有人說：這話倒說得很，游資的所以允斥，就爲了鈔票發行太多，現在爲了印鈔票的機器來不够用，正向外國買新機器，鈔票像霍亂細菌那樣不斷地蕃殖滋生出來，試問又怎麼不膨脹？而且所謂官僚資本，所謂權門豪富，他們正靠着銀根一忽兒緊，一忽兒鬆。纔能大變其戲法，纔能把民間的脂膏括得一乾二淨，可憐的老百姓，也祗有在他們『七縱七擒』之下，跟着演「三上吊」了。

魯境共軍的透視 若愚

徒喚奈何

「疲於奔命」和「補給困難」，是目前共軍的兩大致命傷，我們試替他想一想：由蘇北臨沂潰竄魯中，由魯中進迫濟南，進犯濟南不逞，又集結膠東，在昌（樂）濰（縣）外圍，遭遇反擊，又竄回淄博，國軍收復泰安，繼續東指，又要竄回山區或潛向臨沂附近作孤注一擲，共軍雖然以善竄自豪，但在一個月內，往返數千里，就是鋼鐵打成的機械，也難免損毀不靈之處，再加上共軍的穀倉——魯南山區，已爲國軍所摧毀，兵源糧源，雙雙割斷之下，吃穿補充，倍感艱窘！這幾天雖由魯北徵集數千輛牛車，連夜向魯南山區趕運食糧，終因空軍的威脅，損失甚重，困難層生，士兵的待遇，也就低到無法維持的程度，現在每人一天發給糧谷二斤，菜費自行設法，拆了機器賣鐵，扒鐵路，賣道木，偷盜或嚇詐……都是共軍自籌菜錢的不二法門，又要跑路，又要賣命，吃不飽，睡不穩，想想又沒有活路，所以近一個月來，共軍厭戰，逃亡，投誠，自殺，確已達到了最高潮。淄川大奎莊一帶，駐了五千共軍，三天跑了兩千多，博山夏侯莊趙莊等村外，數度發現共黨軍隊弔死的屍體（雖然共軍竭力不讓人看見），當前共黨首腦們，對於這樣的事情，雖然覺得棘手，也祗有徒喚奈何！（完）

探索 阿莊撰（三）

從記憶中搜索起來，一時也無從記起，自己朋友太多了，未免也多回頭轉看，我們年輕的同伴，正在竊竊私語，向自己注視，好像在有所討論與研究之類的神氣，自從兩星期前百樂門的相逢不相識開始，在麗芳出了百樂門已經遺忘，在挨一則因而熟生情而加以探索，經過兩個星期的追訪，知道了確是當年與自己有過一段特殊關係的人，也知道了她的住址電話，就在星期日的上午同麗芳通電話，喚起了沉澱的回憶，於是麗芳挾了感謝與喜悅的情緒，完絕了一切的約會，答應同挨一作龍華會。

在十一點鐘，挨一借了一輛汽車，到麗芳呂班路寓裏去接她同他龍華，春之龍華，在上海的近郊，是龍華的幸運，龍華道上雖是吹滿了灰塵，但吃灰塵的人依然點綴了春擠了春之懷抱，那些桃花楊柳，那些龍華古剎的佛地道場，那些榮苑鄉鎮，那些古塔夕陽，都是都市人們可以心眼調劑的所在，同時麗芳從同挨一通了電話，就浮起了過去的一切陳迹舊夢。（二八）

爲了粉飾門面 定一

這幾天，重慶市府正在督促市民，努力推行大掃除運動，原因是：「傳說」蔣主席要飛重慶，因此才累得他們大忙特忙起來。

在任何地方，任何團體裏，平時辦事儘管是馬馬虎虎，儘管是漫無秩序，儘管是敷衍塞責可是，一等到上級長官蒞臨時，情形就不同了。

懶惰的會變成勤儉，骯髒也會變成清潔，甚至平日絕跡不來的人物，也顯出了他們存在，就像在污水池中搞了一棍子，那沉渣，穢物，統統泛濫了上來。但是，五分鐘以後，池水平靜了，沉滓還是沉下去，一切恢復了老樣子。

因此，重慶市府此舉，原也是「人情之常」，一切是爲了面子，爲了粉飾門面而已。繡花枕頭裏雖裝滿了稻草，外表畢竟是漂亮的！

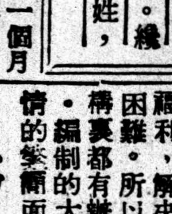

漫談庶務 無心

庶務的事，從字義上來講，就是包羅一切無系統的雜事。凡是不屬於其它業務以內的事，統統歸之於庶務職掌。換言之，也就是各機關（部隊）裏職工員兵夫役的衣食住行等事，他的任務，在謀取大家的福利，解決衆人的日常困難。所以任何一個機構裏都有辦理庶務的人，編制的大小，純視事情的繁簡而定。庶務人才的來源有兩路，一種是有大力的推薦，所謂有硬根子，或與長官有着裙帶關係，再一種是靠本事憑經驗，從苦幹中熬出來的。前者可以任所欲爲滿不在乎，闖出亂子來有人担承，這種人毋庸去多說他，我同情的是後者的。庶務這種差使，是好漢子不幹，賴漢子幹不了的玩意兒，未到差之先，就得立定意旨，自問有沒有王八的肚子，觔子的嘴，烏龜的腦殼，狗子跟的修養，遇事要檢點，必須心到，口到，眼到，遇人要恭謙，處處逆來順受，對人要在顏的方面下工夫，大小不要得罪人，好說話的高抬貴手，難說話的當更留意，一碰上就不得了，弄的不好還大吉。這種業務沒有專門訓練，全靠經驗陶冶，從各種不同的事件裏去體會，用冷靜的頭腦來處理，同事間不要計較一個得罪兩個，採用種種方法，爭取大家的同情，主官不願意的事不要求，皮賴臉的去要求，那樣可幹，那樣能說，應該權衡輕重，辦庶務的人要根據理智，不要太重感情，因爲情感應用得不好容易得罪人。要面面俱圓，要知人心不齊，雖神仙也難辦到事，在同一個時間裏，各有不同的批評說好與壞都會，說好的說得某人能幹，伶俐聰明，肯負責無異諸葛再世，張公化身，說壞的就直是黑無天日，過十八層天獄裏的小鬼，都不如，崇得體無完膚，我們也不要因之灰心，在這兩種極端的矛盾之下，祗有無愧我心。事務官的把戲不比業務人員的工作，很難顯出成績來，考諸一般機關（部隊）裏的考績，有幾個事務官記功受勳？充其量不過是傳令嘉獎，僅此一點，也是鳳毛麟角。爲主管的就得要在壞的裏面挑好的，好的裏面找壞的，求其平衡，庶務人員，要緊的須在「忍」字上頭下苦工，淺膚之見，想辦庶務的同仁，當有同感吧。

米商也會打！

打電台打戲院打顏料店 打筱快樂的家

上海風氣專門講打？ 大家且來打個明白！

【本報訊】民食風潮昨日蔓延全市，搶米紛擾層見迭出，米商向市長請願要求保障，並遷怒於滑稽播音員筱快樂，將大聲廣播電台及筱之住宅搗毀，緣本市自七日發生搶米風潮後，昨晨又連續發生搶米事十二起，計有淮安路七四四號徐恒泰米號，徐家滙華山路三七一號萬興米號，襄陽路四一四號中大米號，寧海路一〇〇號同泰公米號，長陽路上海米店，及萬興，信興，三益，鼎豐，聚豐等十二家，遭波及，至此全市米號大部關閉，南北米市場聞訊後，即陷極度混亂中，旋米商三百餘人即至市府請願，

齊集市府 請求保障

推代表張鶴鳴，顧亞榮，沈栽之等七八，晉謁吳市長，呈述兩點：㊀對近日搶米打店事，請切實派警保護，㊁對各電台報告員，信口雌黄，橫加侮辱，請求設法制止。當經吳市長答覆，略稱：對於第一點，如有不法市民乘機搗亂，米店暴動，決予拘送法院，依法嚴辦，至各電台如有故意造謠誹謗言論，可向法院控訴，吳氏繼希望米商將存米按照合法利潤，儘量出售，并稱：政府拋米配售改善辦法，整個方案已送呈中央，待通過施行。

顏料店飛來橫禍！

米商代表於歸途中，經過九江路四五〇號福興昌顏料店附近，路人見狀莫不加以譏刺，當時有一老叟偕少婦，即指手劃脚大罵「米蛀虫喪盡天良」，熱料米商中之年少氣盛者，不禁大怒，竟對老叟當頭圍毆，致該老頭兒乃逃福興昌號內躲避，但彼等跟蹤追擊，該顏料店主稽廷甫見狀，上前攔阻，致亦被痛毆，并將該號玻璃櫃台及貨物予以搗毀，損失約八百二十餘萬。

米商復至青島路十九號華興電台，侵入卅餘人，將該電台播音室內之播音器，播音機，鋼琴唱片，全部搗毀，樓下待修之收音機同遭浩刼，此時米商大喊要打筱快樂，但遍索無着，台主許勁先出而加以勸阻，謂筱快樂并不在此。

其時新新樓上之民聲電台，正由筱快樂播音，驟聞惡與筱打之消息，遂更加破口大罵，指米商盡係「蛀虫」，言詞激昂，各米商一度衝入明星大戲院，擊碎玻璃兩塊，因戲院稽查等向之理論致被拳足交加，擊傷院方職員吳伯元，華瑞年，施長生等三名，旋由新成分局派員趕往，拘獲兇手何友興（福和米店老板）陸京榮（萬盛米店老板）許錫城，車寶興，陸才梅，馬海年，（以上四人係職員）等六名帶局偵訊。

米商擬往民聲電台，尋找筱快樂，但已由軍警當局得訊，在四週警戒加以保護，因此筱快樂未遭毒手，各米商以筱快樂與米奸大有站於敵不兩立之勢，於是復轉輾探得筱快樂之寓所，再結隊滑往雲南路二三九號光華洗衣店，因知其住在三層樓，遂各衝上三樓，此際筱快樂仍未返家，僅有其妻朱傅美英及其子女在家，於是米商立時將乃妻及子打了二記耳光，同時將其房內梳裝台，桌，椅板凳，悉予搗毀，雖由朱傅氏苦苦哀求，亦難倖免，米商目的達到，一哄而散，迨老閘分局據報飛派員警趕往彈壓兇捕擾亂份子，奈已無蹤，刻正查緝中。

又訊：被捕六米商已於當晚，由米業公會向市長申請後交保而出，案解地檢處偵查。

吳市長的幽默談話：搗毀一家米店 少一購米處所 實屬有損無益 還請協助政府

吳市長國楨，昨日下午五時，特假市府會議室，招待各報社記者，發表重要談話稱：「市政府對食米問題」，決以全力謀取合理之解決，除嚴格實施配售政策外，特允准米商自由買賣，以暢米源，而充實本市食米存底，按照此一辦法進行，本市食米決無問題，詎料若干不肖之徒，妄事騷擾，搶米打店，危及治安，殊屬可惡，本人業已知照警備部，並令警局，協同維持秩序，保護米店恢復營業，如有不肖之徒，妄事滋擾，立即加以逮捕法辦。希望市民協助政府，共同維持秩序，切勿受少數地痞利用，要知「搗毀一米店，即少一購米處所」，於安份守己之市民，仍屬有損無益。對於米商，則嚴禁高抬米價，並須接受配售事宜，不得擅自停業，最後吳氏並慎重聲明稱：目前之局面下，無論何人如有越軌行爲，必予嚴懲不貸，如認爲對方有誹謗行爲或其他侵犯名譽事項，亦應依法起訴，不得訴諸武力，互相報復云。

兩路發生集團貪污 巡官警長各判十年

【本報訊】橫行京滬杭之「四大名山」巨竊首領，相繼入獄後，近又有扒竊領袖張小毛出而承繼。渠並公然與無錫站售票員張樹椿，駐站路警巡官，警長，警士，站役等共同勾結，凡張小毛之同黨，均得「便宜行事」，賄款經張樹椿手轉交，或由張小毛在旅館內交給警長，再分發警士，共同化用，暗號呼爲「發餉」，並規定五天一次，每次警士三萬，警長六萬，巡官數目不定，已成公開祕密，且有「大家都用，化化無妨」之口號，故扒竊之失風遭捕者，僅憑張樹椿及站役處後二人之招呼，即可釋放，該站警士汪振禮不願收受賄款，出而舉發，當由路局警務處將張樹椿及駐站警務人員等十七人，一併拘送法院訊辦。昨日訊據張盧二人供對在逃之扒竊張小毛，並無勾串，亦未向警務人員行賄，而駐站之巡官警士等，則稱此案發生，悉係路局警務處錫滬段第一分段長羅中定舉行婚禮，強抑每人斳餉四萬元送行，引起仇隙，故復使汪振禮設詞誣害，經辯論過後，以張等共同結合有形成「集團貪污」行爲，故依違背職務行爲，收受賄款，將張及巡官警長六人，各處徒刑十年，其餘十二人均判五年云。

物價狂漲怎麼辦？ 自殺！自殺!!自殺!!!

本日近因米市猖獗，升斗小民，生活大起恐慌，故日來因困於經濟而自殺者，日有發生，前日一日之間，有五人爲經濟而自殺，茲誌於后：（一）膠州路一七五弄七號本地少婦董美英，因經濟困難，於前日下午四時許，服安眠藥片自殺，經人發覺送醫，尚未脫離險境。（二）常熟路七〇號少婦吳世英，因生活問題，與乃夫發生口角，婦憤之餘，乘其夫不備吞服大量來沙而藥水，後經其夫發覺，車送醫院，聞生命頗危。（三）武定路一九〇弄二十四號寧波少婦余鄭氏，年二十四歲，亦遭生活壓迫，于前日中午吞服來沙而藥水，刻尚在醫治中，（四）常德路五四五弄一〇二號奉化少婦畢阮韶珍，年二十，因經濟問題，與其婆發生口角，婦人氣短，潛吞來沙而藥水，迨其夫發覺，急送平民醫院，回生乏術，不治而亡。（五）中正南一路同康里廿一號少婦徐趙氏，因乃夫不顧家用，疑有外遇，頓萌厭世之念，於前日下午七時許，吞服來沙而藥水，經家人發覺送醫，迄尚留院診治，性命堪虞云。 ×××

米商代表瞿振華 指市府失策無能！

打電台幕後有人呼之欲出 米風潮遠因近果一筆清賬

【本報特稿】當「這個樣子的」宋子文走的時候，米價每石是十一萬元，現在，換來了「馬帥公開讚揚」」張岳軍院長，米價已漲到三十×萬元！（讀裏用×，表示是未知數也。）

這原因究竟在那裏呢？

說得遠一點，推究到經濟上去，㊀通貨貶值。㊁物資缺乏。㊂交通未恢復，物資調劑不勻。（譬如川米現在祗七八萬元一石，可是無法運出來。）㊃軍糧供應浩大。因此，米的波動已演變成全國性的嚴重問題。

這問題現在逐漸走向高潮，各地打米店，搶米店之風，開始傳染到上海來，整個上海，爲了米的問題，幾乎變成一個脫了軌道的星，一切都在動亂中。

警局行政處長方志超，爲搶米事件正在煩惱着：「這怎麼辦呢」？而指揮着員警，分頭去維持那些米店的秩序。

上海的警備力量，素來相當雄厚，爲什麼昨天一日裏就搶了十來家米店呢？據社會局糧政科長吉明齋分析，他說有下列四個原因：

㊀社會配給米售價低，每石十六萬八千元，較黑市米便宜一半，升斗小民搶着購買，需要量大大增加

㊁黃牛黨從中牟利，由於配給米便宜，一般無業小民，整日裏擠配給米，再輾轉賣出，以博蠅頭微利。

㊂白市長宣佈取消限價政策後，市場中成交白米，大概有二萬來石，米店裏始終不見影蹤，少數米商仍有囤米。

㊃人口統計問題，假使上海是四百萬市民，其中除了嬰孩，除了食麵者，除了外國僑民以外，每日拋售一萬一千石，應該是足够消費的數字。

昨天和搶米同時發生的，是米商數百人到市府請願，和打毀電台的事情。昨天下午，米商代表瞿振華在市府會客室裏，向記者大發牢騷，指摘市府失策無能。

米店被搶，自然是一件大大不幸的事，但這惡果一半也是米商自己造成的，少數米號平日囤米不售，大做後門交易，結怨於市民，也是使怨恨米商的一個主要原因，有計劃的搗毀電台，更屬可惡之尤。現在，消息傳來，米商中有少數不穩份子，有拒售配米及停業傳說以作要挾，吳市長對米商中某著名人物，已派員在監視中，隨時有拘禁可能。

至於挽救的辦法，上海市府現在有二個月的食米，現在將工人，學生，貧民，准予直接配米，增加配給。

如今，治安當局除了要防止搶米發生，一方面，還應該防止米商囤

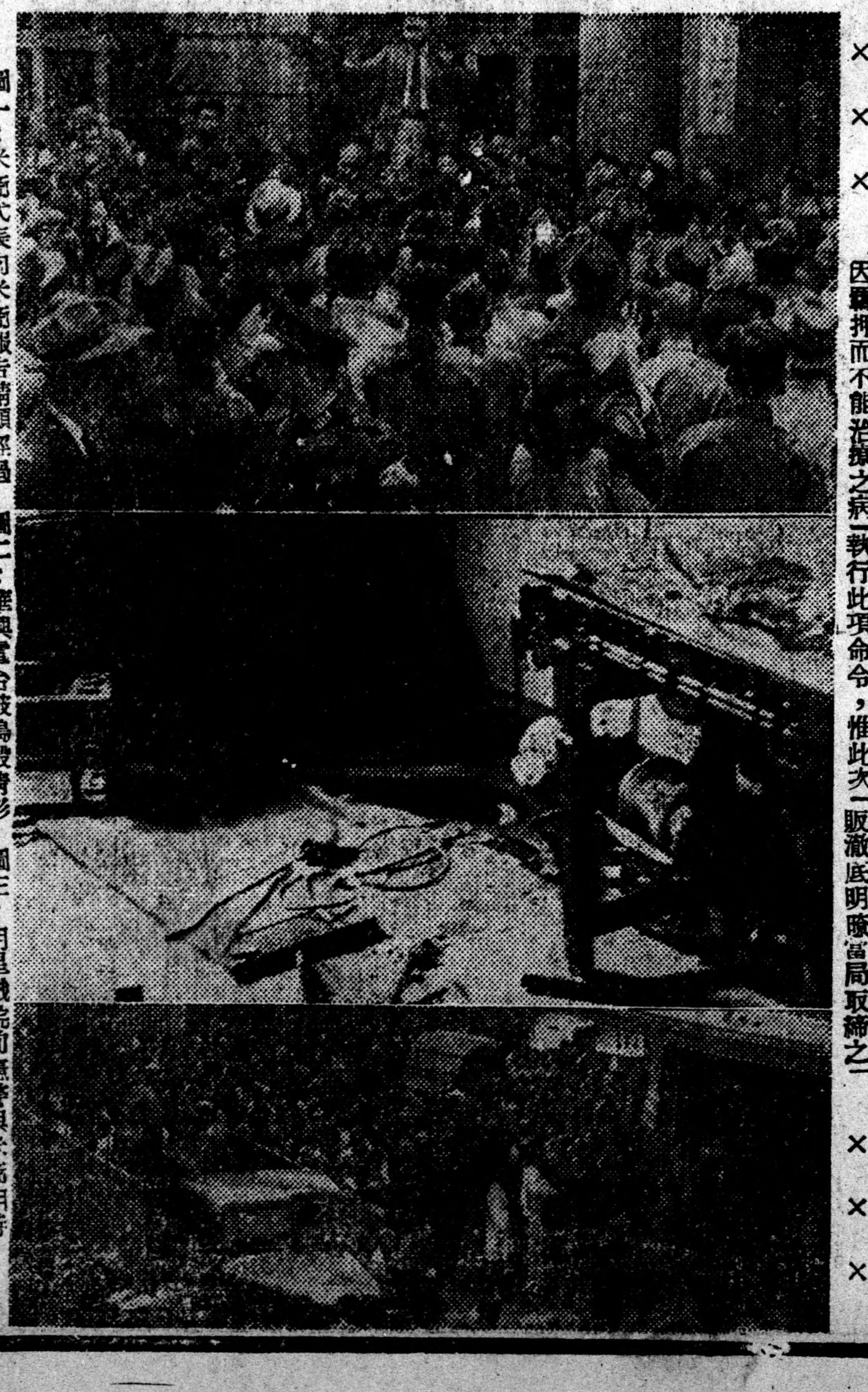

圖一：米商代表向米商報告請願經過　圖二：華興電台被搗毀情形　圖三：明星戲院前憲警與米商相持

人妖心臟弱 太太肚皮痛 生病是事實 交保不成功

【本報訊】「人妖」沈俊如及陳行之「下堂太太」周淑貞，再度請求交保，昨由邵人杰推事裁定駁回，其理由略爲「聲請人沈俊如以素患血壓高暨心臟衰弱病症，聲請人周淑貞胃病氣管炎，腹瀉等病，並非因羈押而不能治療之病症，核與修正刑事訴訟法一一四條之規定不符，應予駁回」。

菜場內設攤 警局勸導攤販 執行頗收效果

警察局對於管理攤販問題，前曾公佈增添全市各區設攤地點，及規定菜場落市後，可設攤營業等辦法，該局並函告市參議會查照，茲悉：警局已於日昨起澈底執行此項命令，惟此次取締攤販，與前次不同，此乃採用勸導辦法，告以准許設攤所在，領取執照手續，藉使攤販澈底明瞭當局取締之意義，實行以來，收效甚著，四川路橋二側人行道上，現已不復發現突。 ×××

戲院	場次	片目
大光明	2·30 5·45 9·15	理查海…美人目盼兮…合奏鳳鸞曲！互諧魚水歡！
國泰	2·30 5·45 9·15	寶蓮高黛主演…著名公子…全部笑話起因於房事問題！
南京	2·30 5·45 9·15	埃洛爾弗林主演：粉面金剛…上字幕
美琪	2·30 5·45 9·15	白蓓蘭史丹妮…熱戀…專治男子病！難測女人心！
麗都	中文字幕 2·30 5·45 9·15	瑾菲納…空軍豔遇…下期映羅賓漢之子

實行民主須提高勞工文化水準　本報是勞工園地代表工人說話